



La vie associative Chuzelloise



Saison 2009 / 2010

Sommaire :

- **Page 2 :** Liste des associations communales et intercommunales.
- **Page 3 :** ACCA
- **Page 4 :** Association familiale et rurale de Chuzelles (AFR)
- **Page 5 :** Arts et loisirs à gogo
- **Page 6 :** AWLABA
- **Page 7 :** Centre des 1000 loisirs
- **Page 8 :** Chorale « La Clé des Chants »
- **Page 9 :** Chuzelles Histoire et Patrimoine
- **Page 10 :** Ecole de musique de Seyssuel – Chuzelles
- **Page 11 :** FNACA
- **Page 12 :** Football Club de la Sévenne
- **Page 13 :** Gymnastique volontaire Chuzelloise
- **Page 14 :** Harmonie de Seyssuel – Chuzelles
- **Page 15 :** Rugby Club de la Sévenne
- **Page 16 :** Association Saint Vincent de Chuzelles
- **Page 17 :** Sévenne Environnement
- **Page 18 :** Sou des Ecoles
- **Page 19 :** Le Trait d'union
- **Page 20 :** Marché de Noël

ASSOCIATIONS COMMUNALES ET INTERCOMMUNALES CHUZELLOISES

ABC boules	AVALLET Bernard	04.74.85.75.08	684 Chemin de Boussole - Chuzelles
ACCA Chasse	LABBE Patrick	04.74.57.94.00	204 Rue de la Croix de Tourmente - Chuzelles
A.I.D.M.R.	MONNIER Jacqui	04.74.85.22.17	Pauphile - Seyssuel
ALTI-CAIRN	VILLARD Philippe	06.23.50.92.91	60. rue de St Maurice N°9 lot. St Maurice - Chuzelles
Amis de la Grole	BAUDOUX Maxime	04.74.57.95.62	480 Rue du Verdier, Lot Pleine Campagne N°1 - Chuzelles
ARYNA Voyages	RAYNAL Guy	04.74.57.91.62	519 Montée du Rival - Chuzelles
Arts et Loisirs à Gogo	LE GOUGUEC Anne	04.74.57.92.63	1056 Rte de Leveau, Lot Les Rives de la Sévenne N°4 - Chuzelles
ARVS (Don du Sang)	SYLVAIN Anne- Marie	04.74.57.05.75	410 Chemin Côte Renard - Chuzelles
Association Parents d'Elèves	DECHASSE Agnès	04.74.57.43.12	166 Chemin du Royer, Le Clos des Mesanges N°4 - Chuzelles
Association Familiale Rurale	PRAS Renée	04.74.57.92.45	242 La Motte de Thiers - Chuzelles
Association Pêcheurs Gère Rh.	NAQUIN Michel	04.74.53.96.61	30. av. Général Leclerc - Vienne
AWLABA	PALLUEL Olivia	04.74.79.74.53	158 La Motte de Thiers - Chuzelles
AWAC	ARMANET André	04 74 53 25 64	Le wheeling – Les Pins - Chuzelles
Centre Mille Loisirs	CRIVELLI Jeanine	04.74.57.41.74	Rue des Allobroges - Luzinay
Ch'tis de la Sévenne	CAUDRON Michel	04.74.57.98.89	N°5 Lot Calliolat - Luzinay
Chorale « la clé des chants »	CHANAL Christian	04.74.85.13.95 06.85.66.64.15	924 Route de Seyssuel - Chuzelles
Chuzelles Histoire&Patrimoine	BARRALON Danièle	04.74.57.42.74	30 Rue Montferrat Recours - Chuzelles
Club Anciens « Trait d'Union »	JAMAIS Roger	04.74.57.44.32	149 Rue Saint-Hippolyte - Chuzelles
Ecole de Musique	LIEUTAUD Anne Cécile	04.74.85.30.42 06.78.42.97.58	Rue Abbé Peyssoneau - Seyssuel
Etoile Sportive de la Sévenne	LORAIN Marc	04.74.57.09.78	Clos des Cèdres Villette-de-Vienne
F.N.A.C.A.	PLANTIER Joseph	04.74.85.83.36	66 Impasse de Boussole - Chuzelles
Football Club de la Sévenne	MOREL Philippe TARTAVEL Alain	06.03.07.61.39 06.16.62.54.80	L'Orée du Village 38200 Chuzelles Les Serpaizières 38200 Chuzelles
Gymnastique volontaire	THOMANN Danièle	06.84.24.51.86	444. rue Montferrat et Recours-Chuzelles
Harmonie Chuzelles-Seyssuel	FANGET Sébastien	04.74.53.22.33	Le Bourg 38122 - Montseveroux
Les Bouchons d'Amour	Mme LARDIERE	06.18.39.12.04	Vienne
La Paroisse Sainte Blandine	Mme MONDON	06.72.11.16.31	Maison Paroissiale - Chuzelles
Rugby Club de la Sévenne	BUTHION Jacques	04 74 57 06 80	38200 Villette de Vienne
Saint Vincent Chuzelles	DIGONNET Norbert	04.74.57.93.50	146. rte de la Sévenne - Chuzelles
Saint Vincent Leveau Massier	CARRET Michel	04.74.57.92.36	478 Montée de la Devillière - Chuzelles
Ski Club de la Sévenne	BROSSARD Philippe	04.78.96.13.60	Gravetan - St Just Chaleyssin
Sévenne Environnement	VARALDI Véronique	04.78.96.10.35	135. rte du Corbet - St Just Chaleyssin
Sou des Ecoles	BAREILLE Richard	06.89.73.91.71	60. rue de St Maurice – N°3 Lot. St Maurice - Chuzelles
Vigilance	REGAL Yves	04.74.57.06.20	243 Rte des Dauphines - Chuzelles



ACCA DE CHUZELLES

L'ACCA (Association Communale de Chasse Agréée) de Chuzelles est une association existante depuis le 3 février 1971. Forte d'un bureau et d'un conseil d'administration jeune dynamique et expérimenté, d'une gestion efficace et d'un paysage varié et giboyeux, cette association fonctionne très bien avec de plus en plus de demande d'adhésion de personnes habitant ou non la commune. Le nombre d'adhérent pour la saison 2009-2010 est de 68. La surface chassable de la commune est de 600ha, dont une petite partie en réserve.

Le territoire de chasse Chuzellois est très intéressant car il comporte tous les éléments nécessaires au développement et à la conservation du gibier sur la commune (malgré quelques utilisateurs de la nature non respectueux de celle-ci qui bouleversent les populations de gibiers : motos, quads...mais ne généralisons pas !). En effet, notre campagne est parsemée de forêt, de cultures céréalière et maraîchère, de haies, de vergers, de gros ronciers, de jachères, de prés, de ruisseaux et de rivières. La plupart des gibiers communs y sont présents : lièvres, lapins, faisans, perdrix rouge, cailles, canards, grives, alouettes, chevreuils et sangliers. Sans oublier renards, fouines, ragondins, blaireaux...Il faut noter que le chevreuil à été implanté grâce au GIC Rhône-Isère il y a une vingtaine d'année car il n'était pas présent dans notre secteur contrairement au sanglier qui s'est installé naturellement chez nous. (Suite à la surpopulation dans le midi et à la baisse des chasseurs en France).

Sur notre commune comme dans beaucoup d'autres, les chasses des petits et grands gibiers sont bien distinctes. En effet, le petit gibier se chasse seul ou en petit groupe de 2 ou 3 personnes, le mercredi, le samedi et surtout le dimanche, jour de chasse par excellence. Quant aux grands gibiers (chevreuil et sanglier) ils se chassent uniquement en battue le samedi (sauf battue exceptionnelle dimanche ou jour de semaine). Cette année l'ACCA se doit de prélever 10 chevreuils parmi lesquels 4 jeunes. Ce nombre de chevreuils à prélever est indiqué par un plan de chasse établi par la fédération des chasseurs de l'Isère. Ce nombre peut varier d'année en année suivant les prélèvements et l'état des populations. Pour le sanglier par contre, il n'existe pas de plan de chasse, seulement quelques directives établies par une unité de gestion locale (UG23 Nord Isère, regroupant 18 communes du nord Isère pour une gestion efficace du sanglier par secteur géographique). L'année passée, 5 sangliers ont été prélevés sur notre commune, dont un mâle record de 117kg.

La chasse et les chasseurs sont parties intégrante de notre commune, car ce loisir, ce sport est pratiqué depuis de nombreuses générations, toujours dans un esprit de convivialité et d'entente avec tous les utilisateurs de la nature (VTT, randonneurs, cavaliers...) A noter qu'un effort considérable est fait depuis quelques années par l'ensemble des chasseurs pour que tous se passe dans les meilleurs conditions et en toute sécurité (ramassage des cartouches vides, respect des cultures et des habitations, formations sécurité...) Souhaitons que cette nouvelle saison se passe aussi bien que les précédentes, en espérant de belle journées d'automne, pleine d'émotions, de convivialité et que les lapins sortent leurs oreilles, histoire de faire courir les chiens...

Vive la chasse !

ASSOCIATION FAMILIALE RURALE DE CHUZELLES

Créée à l'initiative du milieu rural, cette association avait pour objet l'aide, le soutien, l'animation du monde rural très éloigné de notre quotidien actuel.

Association dynamique, qui sous son impulsion, a permis la naissance de nombreuses sociétés ou associations indépendantes aujourd'hui.

Elle a permis à certains de se découvrir des talents cachés grâce à ses formations (cours de couture enfants et adultes, Patchwork, Peinture sur bois et sur soie, danses folkloriques et danses de salon, cours de perfectionnement de conduite "Centaure", formation aux premiers secours,...).

Elle compte seulement, à ce jour, une petite trentaine d'adhérents.

BUTS

Aide, Soutien dans le cadre d'associations de consommateurs (guide de la famille, formation BAFA et petite enfance).

Mise à disposition pour nos sociétaires de maisons familiales rurales par le biais des fédérations départementales ou nationales.

ACTIVITES

Les activités se diversifient et regroupent toutes les personnes désireuses d'apprendre, dans la joie et la bonne humeur, ou de se distraire dans de bonnes conditions et en toute amitié.

Aide aux devoirs : le mercredi pour les enfants du primaire et du secondaire

Soirée code de la route : où chacun peut tester ses connaissances dans la bonne humeur et la convivialité

Marche : organisation d'une journée marche en montagne et de quelques demi-journées dans la région environnante.

Rallye annuel pédestre et cycliste (V.T.T.) à la découverte de nos sentiers et de notre nature si belle.

Après-midi détente : (tournoi familial de ping-pong avec le soutien de S HAITAYAN, champion de France vétérans, jeux de société,..etc.)

Marche de nuit : découverte de notre village et de ses environs la nuit dans une ambiance chaleureuse suivie de la réconfortante soupe à l'oignon

Section Cyclo : Entraînement hebdomadaire, participation à de nombreux rallyes ou sorties cyclo-V.T.T.

De plus l'AFR gère le prêt des tables et des bancs aux associations et particuliers.

FONCTIONNEMENT

L'association familiale rurale fonctionne comme toute association loi 1901. Son Conseil d'Administration est composé d'une Présidente, d'un Vice-président, d'une Trésorière, d'un Secrétaire, et de 7 membres.

La cotisation, matérialisée par une carte de membre, est reversée en quasi totalité à la Fédération Départementale. Pour tout renseignement, vous pouvez contacter sa Présidente au 04.74.57.92.45.





Arts & Loisirs à Gogo

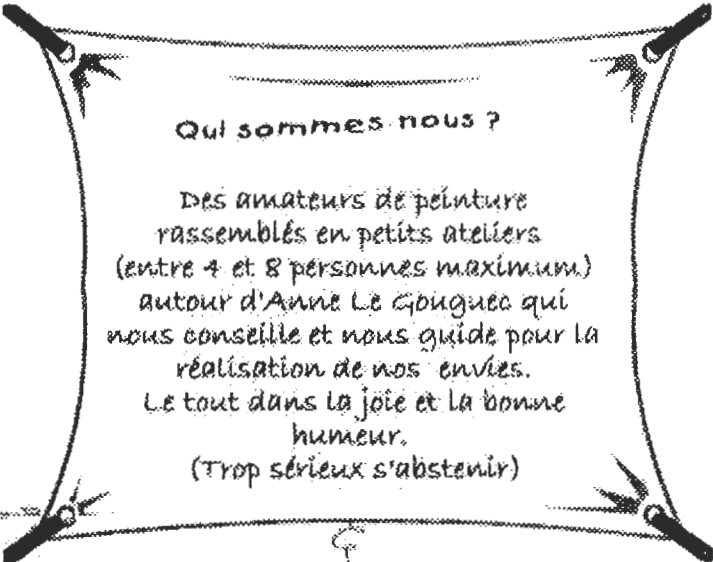

Qui sommes-nous ?

Des amateurs de peinture rassemblés en petits ateliers (entre 4 et 8 personnes maximum) autour d'Anne Le Gouguec qui nous conseille et nous guide pour la réalisation de nos envies. Le tout dans la joie et la bonne humeur.
(Trop sérieux s'abstenir)

Que faisons-nous ?

Nous réalisons :
des tableaux à l'huile,
des Aquarelles
des Pastels.
Une initiation au dessin pur est également au programme, à la demande...
Un atelier créatif à la demande est possible



TARIF

Activité avec prêt de matériels :
7,50 euros/cours *
Activité sans prêt de matériels :
6,50 euros/cours *
Adhésion à l'association :
20 euros pour l'année

* hors fournitures lourdes

Où sommes-nous ?

Nous nous retrouvons à Chuzelles dans la salle des Poletières le Jeudi et le Vendredi de 14 h à 16 h 30.



☎ 04 74 57 92 63

☎ 06 76 68 44 08

<http://www.artsetloisirsagogo.com>

artsetloisirsagogo@free.fr

Association loi 1901 - déclarée sous le n° 383000316 le 19/09/2002

AWLABA

Association Loi 1901

Créée le 16 juillet 2005

Pour nous joindre : 04.74.79.74.53

Objet :

✘ Bienfaisance, assistance aux personnes se trouvant en situation de détresse en subvenant à leurs besoins indispensables.

Exemples :

- ⊗ Habitat : ménage, repassage, repas
- ⊗ Personnes âgées : compagnie, promenade
- ⊗ Enfants : garde d'enfants aux domiciles des parents

✘ Réalisation de toute promotion tant en matière d'art que d'artisanat



Appel à la cotisation : 2009/2010

OUI, je veux soutenir l'activité de AWLABA

J'adhère à l'association pour une cotisation annuelle d'un minimum de 10€ par famille :

Nom :

prénom :

Adresse :

Téléphone :

Ces versements sont déductibles de vos impôts pour 66 % de leur montant.

EXEMPLE : si vous versez 50€ votre effort réel sera de 17€.

SANS VOUS QUE FERIONS NOUS ???

CENTRE DES 1000 LOISIRS À LUZINAY

PROGRAMME 2009/2010



ACTIVITES ENFANTS et ADOS

ART PLASTIQUE

Poterie, Dessin, Collage, Art déco...

Le lundi à CHUZELLES

pour les enfants de 6/8 ans de 16h40 à 18h

THEATRE « ENFANTS-ADOS »

Avec Nicolas Crespin

Le MARDI à CHUZELLES

- 8/10 ans de 18h à 19h
- 11/14 ans de 19h à 20h
- Le MERCREDI à LUZINAY
- 7/11 ans de 10h à 11h
- 12/15 ans de 18h à 19h

Développer l'imaginaire, la créativité, la confiance en soi et favoriser l'expression.

THEATRE « MINI-POUCE »

Avec Cendrine

Le mercredi à CHUZELLES

Pour les enfants de 4/6 ans de 18h à 19h.

CENTRE DE LOISIRS

Accueil des enfants de 3 à 14 ans de 7h30 à 18h15

- les mercredi à la journée ou demi-journée
- toutes les vacances scolaires (Toussaint, Noël, Février, Avril, Juillet) à la journée.

STAGES SPORTIFS au stade le mercredi

Structure éducative Enfance agréé par la PMI et la Direction Départementale Jeunesse et Sports

NOUVEAU à la RENTREE

CENTRE DE LOISIRS ANGLAIS

ACTIVITES ADULTES

YOGA à CHUZELLES

Avec Annie

Le Mercredi de 20h à 21h30

THEATRE à LUZINAY

Avec Nicolas

2 vendredi par mois de 19h30 à 22h.

SOPHROLOGIE à VILLETTE de VIENNE

Avec Stéphanie

Le jeudi de 20h à 21h30

La participation aux activités nécessite le paiement d'une carte d'adhésion familiale de 10 euros.
Toute inscription à une activité est valable et due pour l'année. Le paiement peut être fractionné par trimestre.
Dégrèvement en cas d'inscription à 2 activités.

TARIF DE TOUTES LES ACTIVITES: 160 EUROS

CENTRE DES 1000 LOISIRS RUE DES ALLOBROGES (en direction de St Just Chaleyssin) à LUZINAY

PERMANENCES POUR LES INSCRIPTIONS: MARDI et JEUDI DE 14 h à 19h

Tel: 04 74 57 41 74 ou 06 26 73 50 53 — e-mail: milleloisirs@orange.fr

NOTRE BLOG: <http://cmlchuzelles.canalblog.com>

CHORALE "La Clé des Chants"

Depuis 1978, 31 ans déjà, la chorale participe à l'animation culturelle de la commune voire de la région.

31 ans de chant choral et d'amitié. Que de manifestations organisées, que de prestations réalisées.

Venir chanter à La Clé des Chants c'est, tout d'abord, retrouver ses amis tous les jeudis pour la répétition aux Poletières. C'est apprendre ensemble à recréer des atmosphères, tendre tous ensemble vers un résultat commun, vers le mieux possible, prendre du plaisir à s'épanouir, pour pouvoir faire quelques instants rêver nos auditeurs.

Plus de quarante choristes de Chuzelles et de six communes environnantes se réunissent pour pratiquer une musique vivante et réjouissante mais aussi très exigeante, avec un large répertoire, populaire, classique, renaissance, variété contemporaine.

De nombreuses rencontres culturelles ou humanitaires avec d'autres chorales nous permettent également de participer à de grandes œuvres telles « La Fantaisie » de Beethoven, « Le Canto General » de Theodorakis, « Le Trésor Magnifique » de Ortéga, et actuellement « La Révolte des Canuts » de Kosma et Gaucheron.

Nous avons réalisé des échanges notamment avec la chorale « La Clé des Chants » de Chaligny à côté de Nancy.

La vie interne de la chorale est aussi très intense avec des moments forts pour différents événements tels qu'anniversaires, naissances, mariage, ...

Cette vie là n'est pas réservée à une élite, loin s'en faut. Elle vous tente, vous avez envie de partager des moments d'amitié, alors venez nous rejoindre, nous répétons tous les Jeudis de 20h30 à 22h00 à la salle des Poletières.

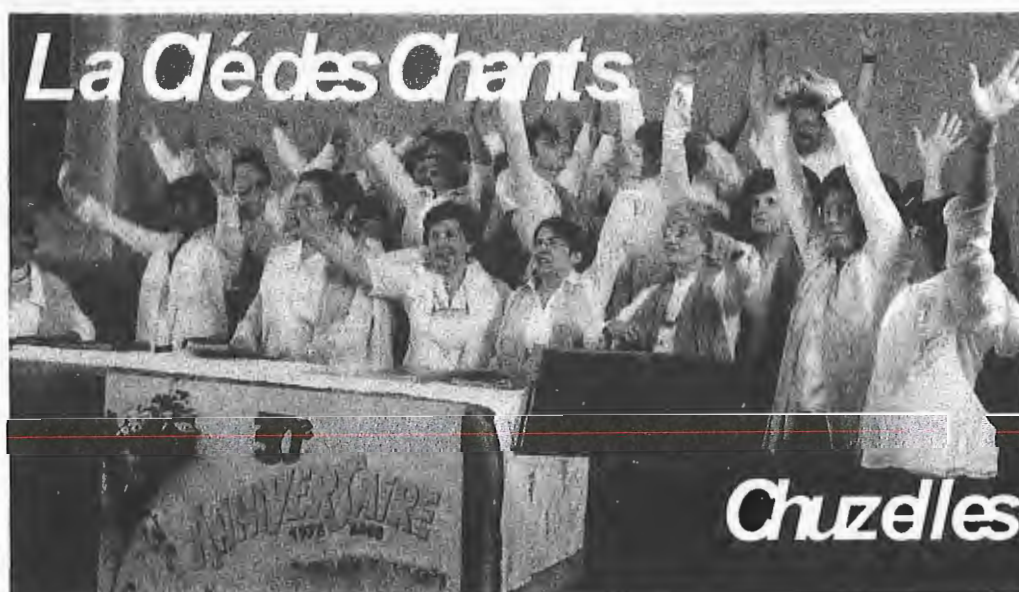

2009

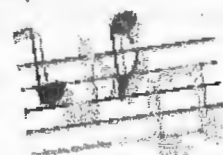

Il est également possible de nous retrouver sur notre site internet : www.lacledeschantschuzelles.com

CHUZELLES HISTOIRE & PATRIMOINE

Notre association a vu le jour en 1998.

Nous oeuvrons pour la conservation du patrimoine, entre autres :

- ⊗ Restauration de la chapelle **Saint-Maxime** et de sa source
- ⊗ Participation aux **journées du patrimoine**
- ⊗ **Edition de cahiers** relatant la vie chuzelloise, autrefois
- ⊗ Ouverture de la chapelle un samedi des mois de mai, juin, juillet et septembre avec **expositions diverses**
- ⊗ Participation au **Marché de Noël**
- ⊗ **Illumination** de la chapelle le 8 décembre

Nous accueillerons avec plaisir toute personne qui voudrait nous rejoindre.

CONTACT : la présidente : 04 74 57 42 74

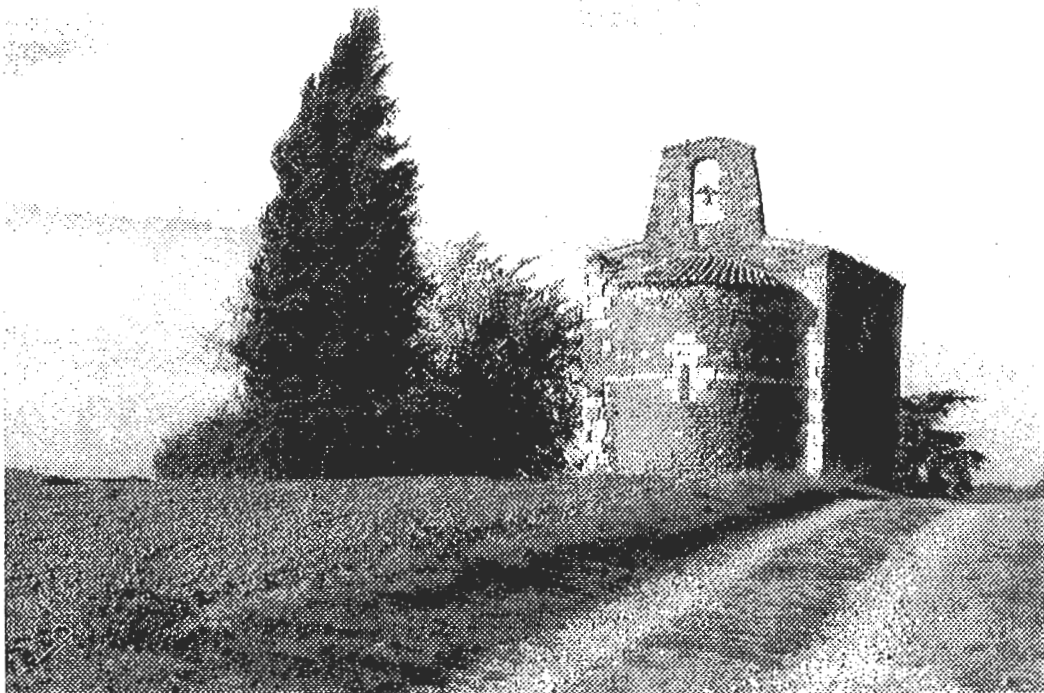



EVEILLER SES SENS AUX RYTHMES, AUX SONS ET AUX MELODIES

C'EST POSSIBLE à L'ÉCOLE DE MUSIQUE DE SEYSSUEL-CHUZELLES

Depuis un an, à la maison des associations ALBERT TREMAUD, nous bénéficions d'un cadre agréable, dédié et organisé autour et POUR la musique.

De nombreux professeurs vous accueillent pour vous faire découvrir la pratique de toute une variété d'instruments de l'apprentissage jusqu'au perfectionnement.

Clarinette, Flûte, Saxophone, Trompette, Violon, Percussions, Batterie Guitare, Piano-jazz et Piano classique,

Les plus jeunes -à partir de 5 ans- sont les bienvenus à l'Eveil Musical.

L'Ecole de Musique, c'est aussi une multitude de projets :

- DES ATELIERS (ensemble musicaux)
 - Jazz,
 - Musiques du Monde,
 - Rock
 - Guitare
 - Adulte
 - Débutant
 -
- DES MANIFESTATIONS pendant l'année :
 - Assemblée Générale 17 septembre 2009
 - Concert de Noël 5 décembre 2009
 - Concert de printemps 27 mars 2010
 - Auditions d'été 16 juin 2010
- DES PARTICIPATIONS aux manifestations locales
 - Fêtes de fin d'année,
 - Galette des Rois
 - Chorale de Chuzelles et Seyssuel
 - Concert de l'harmonie Seyssuel-Chuzelles
 - Fête de la musique etc....



Merci à la municipalité de Seyssuel pour la réalisation du bâtiment ALBERT TREMAUD, à la municipalité de Chuzelles pour l'aide à l'équipement et à l'Harmonie pour le soutien financier.

Vous pouvez nous contacter via notre BLOG :

<http://www.seyssuelmusique.canalblog.com>

E-mail : ecole.musique.seychu@free.fr

Ou en appelant :

- LIEUTAUD A-C (Présidente) : 04 74 85 30 42
- FLORIS Thomas (Directeur) : 06 85 41 56 67
- GAVIOT-BLANC Murielle (Trésorière) 04 74 85 84 28
06 10 19 38 65

MUSICALEMENT VÔTRE,
L'école de Musique



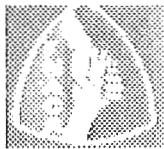

COMITE FNACA CHUZELLES SEYSSUEL

FNACA : Fédération Nationale des Anciens Combattants d'Afrique du Nord.

Association créée en 1963 après le cessez le feu du 19 mars 1962, date d'arrêt des hostilités en ALGERIE suite à la signature des accords d'EVIAN du 18 mars 1962.

BUTS DE L'ASSOCIATION :

Réunir toutes les générations d'anciens combattants et veuves ressortissantes de l'ONAC, pour la défense de leurs droits et pour les services rendus à la France.

Le Département de l'Isère est réparti en 13 secteurs représentant 177 comités communaux ou intercommunaux regroupant 11 591 adhérents.

Le bureau départemental est composé de 60 membres répartis dans les 13 secteurs.

Le secteur de VIENNE est représenté par 18 comités regroupant 1 164 effectifs. Le comité de CHUZELLES-SEYSSUEL compte 101 adhérents.

Une réunion de secteur est organisée tous les trois mois. Chaque adhérent reçoit un journal mensuel «des Anciens d'Algérie» tiré à 398 000 exemplaires.

Depuis 1994, 16 de nos camarades sont décédés. Les épouses font partie des ressortissantes de l'Office National des Anciens Combattants (ONAC).

ACTIVITES DE L'ASSOCIATION:



Nous participons à toutes les commémorations dédiées aux conflits : Journée des déportés, 8 mai, 11 novembre, 19 mars journée du souvenir des 300 000 morts en Algérie dont 218 jeunes du département de l'Isère **morts à 20 ans**, inscrits au mémorial du souvenir à MONTFERRAT.

Nous partageons un repas annuel le dimanche le plus proche du 19 mars en souvenir de nos disparus.

Nous organisons une rencontre amicale pétanque en septembre à Seyssuel, entre adhérents.

Nous découvrons notre beau pays et les pays limitrophes, leurs richesses et leur patrimoine : une semaine en mai ou juin et une journée fin août.

Nous réalisons une « Matinée saucisson » à Chuzelles le premier dimanche de décembre, et une Matinée Boudins à Seyssuel le dernier dimanche de janvier: dégustations sur place ou à emporter

Ces deux dernières manifestations nous aident à financer l'aide sociale versée aux adhérents.



COMPOSITION DU BUREAU :

Le bureau est composé d'un président (Joseph PLANTIER), de deux vice-présidents (Gilbert RIVOIRE pour Seyssuel et André PRAS pour Chuzelles), un trésorier, un secrétaire, une commission «journal» et une commission «juridique et social».

Vous pouvez vous renseigner auprès de son président au 04.74.85.83.36



La saison 2008-2009 a été tant sur le plan festif que sportif un excellent cru. En effet avec plus de 200 licenciés nous avons pu aligner au moins une équipe dans chaque catégorie. Notre grande fierté est d'avoir pu engager une équipe féminine à 11 dans la catégorie sénior. Cette équipe a réalisé dans l'ensemble une belle saison. Après des débuts prometteurs (1ère à l'issue de la première phase) l'équipe a évolué par la suite en poule excellence. La grande satisfaction aura été l'accession de nos deux équipes séniors masculines en division supérieure. Après avoir occupé la tête du championnat tout le long de la saison l'équipe fanion a terminé à la 1ère place de son groupe et accède pour la première fois en promotion d'excellence. L'équipe réserve en terminant à la 3ème place de son groupe monte en 2ème division de district.

Saison 2009-2010 c'est reparti

La principale nouveauté de la saison 2009-2010 est l'homogénéisation des catégories au niveau européen. Exit les poussins, benjamins ou autre -15 ans, il faudra maintenant s'habituer aux catégories U9, U11, U13..... Cette nouvelle organisation entraîne pour cette année un statu quo (pas de montée en catégorie supérieure) pour l'ensemble des catégories sauf pour les U19 qui perdent mécaniquement par effet d'âge une partie de leurs effectifs. A l'inverse de beaucoup d'autres districts, le district du Rhône n'a pas souhaité aménager le dispositif pour limiter cette baisse. Aussi de nombreux club ne pourront pas engager d'équipe en U19 (18-19 ans), ce qui sera sans doute, malgré nos efforts de recrutement le cas pour le FCS. Une fois de plus nos instances sportives ont favorisé les grands clubs au détriment des structures de taille plus modeste comme la notre. Dommage que cela se fasse au détriment de nos jeunes... Mis à part les U19, nous engagerons comme la saison dernière une équipe dans toutes les autres catégories. La pérennisation de l'équipe féminine reste un objectif important. Toutes les équipes sont coachées et si vous souhaitez pratiquer le football il n'est pas trop tard pour vous inscrire. C'est avec plaisir que nous vous accueillerons. Nos joueurs ont besoin de votre soutien et vous serez toujours les bienvenus sur nos différents stades (Serpaize, Villette de Vienne, Chuzelles). Pour vous informer de l'actualité du FCS nous allons prochainement ouvrir un site internet sur lequel vous retrouverez l'ensemble des calendriers. Parallèlement nous avons en projet la diffusion trisannuelle d'une lettre d'information.

En attendant de vous retrouver sur notre site et surtout sur nos stades nous vous convions le dimanche 20 septembre au stade de Villette de Vienne à partir de 15h00 pour le match de 3ème tour de la coupe de France contre le club de Marboz (Ain). Cette équipe évolue en Honneur Régional soit 3 niveaux au dessus du notre.

Contact: les co-présidents MOREL Philippe au 06 03 07 61 39 et TARTAVEL Alain au 06 16 62 54 80

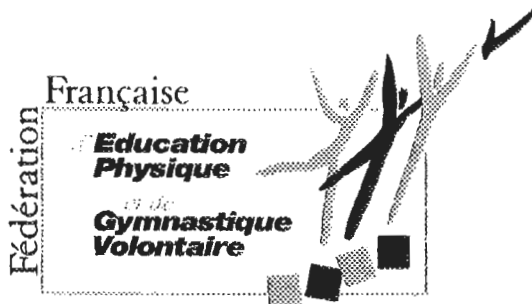

La Gymnastique Volontaire Chuzelloise est une association loi 1901, créée le 04-06-1981 et qui s'adresse à tous publics mixtes enfants à partir de 4 ans et adultes à partir de 18 ans

La Gymnastique Volontaire est affiliée à la FFEPGV (Fédération Française d'Éducation Physique et de Gymnastique Volontaire) qui compte 546 000 pratiquants dans 7300 associations

Ceci nous permet de bénéficier

- d'un contrat d'assurance très complet qui couvre pratiquants animateurs et dirigeants pour leur activité associative,
- de demander l'agrément des associations sportives et d'obtenir des subventions
- de recevoir conseils et soutien du comité départemental, d'avoir une identité fédérale et de se reconnaître dans un groupe ayant le même objectif :

« La pratique régulière d'activités physiques respectant le concept Sport Santé »

La FFEPGV a souscrit pour tous les adhérents un contrat auprès de la MAIF

La GV Chuzelloise a un agrément Jeunesse et Sports, cet agrément est nécessaire pour obtenir des subventions et nous avons obtenu un label FFEPGV qui valorise nos atouts .

Les cours sont dispensés au Mille-club de Chuzelles , par une animatrice diplômée ,dans une ambiance conviviale et familiale ,le mardi matin et soir et le jeudi soir au programme :cardio ,étirements, abdos ; avec matériel élastiband haltère , steps bâtons...Un cours le mardi matin de 10h à 11h pour les seniors.

Un cours pour les enfants de façon ludique.

Un cours Acti'March' est mis en place cette année et nous essayons dans la mesure du possible de proposer des activités variées et nouvelles.

La gymnastique volontaire serait heureuse de vous accueillir pour un cours d'essai gratuit.

Le Bureau

Section :	038 094
Label :	038 094-07-49
Siège social :	Mairie de Chuzelles



Madame, Monsieur, Amis musiciens,

Comme chaque année en septembre, **l'Harmonie de Seyssuel / Chuzelles** est heureuse de vous retrouver au travers de ces quelques lignes.

Pour les nouveaux arrivants dans nos villages un peu d'histoire.

A l'origine, il y avait 2 fanfares, une à Chuzelles, une à Seyssuel. Celle de Chuzelles s'est arrêtée, mais les musiciens Chuzellois ont continué avec ce qui est devenu officiellement en 1983 l'Harmonie de Seyssuel. L'harmonie est présente dans toutes les manifestations sur les 2 communes (11 novembre, 8 mai, 19 mars) et collabore volontiers avec les autres associations (chorales, sous des écoles...).

Aujourd'hui l'ensemble instrumental composé de clarinettes, flûtes traversières, trompettes, saxophones, cors..... comprend une trentaine de musicien de tous âges. Son répertoire est varié et l'ambiance amicale. Les musiciens sont issus de l'école de musique pour les plus jeunes, mais nous accueillons avec plaisir les nouveaux arrivants sur la commune, des personnes qui ont quelques heures de loisirs.... N'hésitez pas à vous manifester, vous serez toujours les bienvenus.

L'Harmonie a aussi l'ambition de progresser, d'abord pour votre plaisir, mais aussi pour celui de ses membres qui peuvent ainsi se confronter à d'autres ensembles. C'est pour ces raisons qu'en mai 2009, elle s'est présentée au concours des Harmonies à BRIOUDES (43).

C'était sa troisième participation à ce type de concours et chaque prestation lui a permis de gravir un échelon supplémentaire. L'Harmonie a obtenu un 2ème prix en deuxième division avec une note de 14/20.

Nous profitons de cet article pour remercier tous les musiciens qui ont fait un gros effort de participation aux répétitions qui avaient lieu le dimanche matin, aux municipalités pour leur soutien financier, et aux accompagnateurs pour leur aide et leur présence.

Nous allons donc aborder une nouvelle saison avec au menu, la traditionnelle Sainte Cécile, le 8 novembre en l'église de Chuzelles, le concert de Noël à l'espace Saint Germain à Vienne le 12 Décembre en compagnie de plusieurs autres Harmonies et Chorales d'enfants, un concert à Villeneuve de Marc le 20 Décembre, le concert de printemps le 1^{er} mai à Seyssuel.

N'hésitez pas à venir nombreux écouter et applaudir nos musiciens, c'est le meilleur des encouragements.

Voici quelques informations pratiques :

- les répétitions ont lieu le vendredi de 20h à 22h à la salle de musique de Seyssuel.
- La cotisation annuelle est de 15 euros pour les musiciens actifs et 20 euros pour les non musiciens.
- Les coordonnées du Président : Sébastien FANGET - 06 64 53 91 53
- Le site internet : www.musicavi-nordisere.org



Mariage de Catherine en mai



Bonne saison 2008-2009 pour le RCS. Presque tous les indicateurs sont au vert. Le redressement amorcé il y a 2 saisons par les équipes séniors s'est confirmé la saison dernière. Le niveau de jeu pratiqué a permis de rivaliser avec

toutes les équipes de la poule. Cerise sur le gâteau, l'équipe réserve a remporté le titre de champion du Lyonnais réserve groupe C. Une première depuis la création du club.



L'ECOLE DE RUGBY se porte bien, avec 65 licenciés, mais surtout grâce à ces 13 éducateurs et administratifs qui officient tous les samedis matin et assurent un

encadrement de très bonne qualité. Les résultats et la bonne humeur aux tournois attestent du travail effectué et nous permet de pouvoir prétendre à la labellisation de l'école de rugby, objectif de notre saison. La perte des initiations scolaires des samedis matin a été remplacée par des **jours d'entraînements "Portes ouvertes" courant mai et septembre**, ce qui, nous a permis d'attirer de nouveaux jeunes joueurs. Enfin notre saison passée s'est terminée par l'opportunité d'inviter nos jeunes joueurs voir la 1/2 finale du TOP 14 à Gerland le 30 mai.



Toujours beaucoup de satisfactions avec le **GROUPE -15 ANS**, même si l'effectif était moins conséquent que la saison

précédente qui avait été très riche en bonnes surprises, car les résultats sont bons. L'équipe 1 s'est qualifiée dans son groupe et a disputé les **finales Rhônalpines à Pusignan** en juin. Ils ont échoué, contre l'équipe nationale de Géorgie, en finale du tournoi International organisé par le Rugby Viennois Rhodanien. Ils se sont également qualifiés pour la **finale du Challenge Orange** qui s'est disputé à Lyon. L'équipe 2 a également disputé les finales du Lyonnais à Gex en juin. Cette saison l'effectif devrait être de 25-30 joueurs.



Pour **LES CATEGORIES -17 ET -19 ANS**, c'était une nouvelle aventure qui a commencée la saison passée.

Avec un nouvel encadrement, et des objectifs revus à la hausse, les joueurs ont réalisé de belles choses. Mention pour le groupe -17 qui a qualifié ses 2 équipes aux **challenge Sud-est**, (une première depuis la création du RVR), qui a gagné le **tournoi International "A l'Ouverture"** disputé en avril dernier et qui a disputé les finales nationales en Normandie en Rugby à VII. Le pourcentage de joueurs licenciés à la Sévenne, ne cesse d'augmenter au sein de l'entente avec les 5 clubs du RVR. Nous leur demandons de s'investir de leur mieux pour le bien de l'entente. Pour cette nouvelle saison, tous les indicateurs sont au vert.

Beaucoup de satisfactions, lors des **DIFFERENTES MANIFESTATIONS** organisées par le club. (Beaujolais nouveau, matinée tête de veau, matinée fruit de mer, soirée dansante ...) Un grand merci au bureau et aux **bénévoles** qui ont œuvré durant toute

la saison. Ceux dont les noms n'apparaissent nulle part, dont la photo est rarement sur les journaux, mais sur lesquels l'avenir du club repose. Merci également à nos **partenaires, sponsors, municipalités, institutions, joueurs, parents, éducateurs**, pour leurs différentes aides tout au long de la saison.

La saison passée a été marquée par des événements rugbystiques importants. En avril dernier, s'est déroulée la troisième édition du **TOURNOI INTERNATIONAL "A L'OUVERTURE"** organisé par le RVR (entente -17, -19 ans avec les clubs d'Ampuis, Condrieu, Les Cotes d'Arey, Vienne et la Sévenne). Réussite pour ce tournoi qui a vu un magnifique mélange de culture et de traditions les 11 et 12 avril dernier sur les stades de Vienne, Ampuis et Condrieu. **M. Camoux, président de la fédération française de rugby** nous a honoré de sa présence lors de ce tournoi. **La prochaine édition se déroulera sur les terrains des Cotes d'Arey, Vienne et Luzinay en 2011.**

Dans la continuité du tournoi international, le RCS a reçu le 23 avril sur son terrain de Luzinay et devant de nombreux spectateurs, l'équipe Néo-zélandaise -15 ans du collège de Christchurch et son célèbre "hakka".

OBJECTIFS.

Pour le sportif, les objectifs restent les mêmes pour toute les catégories jeunes :

- ✓ **Fidéliser nos joueurs au club et aux différentes ententes en leur offrant un encadrement de qualité.**
- ✓ **Offrir encore plus de possibilités aux personnes désirant encadrer nos jeunes de se former.**
- ✓ **Etoffer notre équipe de bénévoles afin de soulager l'équipe actuelle qui donne énormément pour le club.**

DIFFERENTS PROJETS vont voir le jour à la rentrée prochaine. Le dossier de labellisation de notre école de rugby est lancé et devrait être finalisé dans les mois à venir. Pour la partie cadet (RVR -17 ans), un **partenariat sportif avec le Lycée Galilée de Vienne** permettra aux élèves des classes de secondes, dans un premier temps, de suivre une scolarité normale à laquelle viendra s'ajouter une activité rugby, le tout, en collaboration avec des entraîneurs du RVR.

Toujours au sein du RVR, une **équipe Reichel B (-21 ans)** est constituée depuis la rentrée. Cette nouvelle catégorie permettra à nos jeunes joueurs de compléter leur formation rugbystique avant de passer en catégorie sénior.

Nous ne finirons pas cet article sans parler de la très bonne nouvelle venue des municipalités du RCS et du SISLS qui ont donné leur accord pour un projet de **VESTIAIRES**.

Situé à côté du terrain, ce bâtiment nous permettra d'accueillir nos joueurs et adversaires dans de très bonnes conditions. Fini les allers-retours entre Vilette de Vienne et Luzinay lors de l'organisation des rencontres. Fini également la gestion des vestiaires avec nos amis du foot de Luzinay, à qui nous souhaitons au passage, une réussite totale dans la nouvelle entente qu'ils viennent de créer.

ASSOCIATION SAINT-VINCENT DE CHUZELLES

«AMITIE-ENTRAIDE ET SECOURS MUTUEL»

Etaient et sont toujours les mots «clés» de cette association chuzelloise, la plus ancienne encore existante aujourd'hui. Créée en 1831, sous forme de confrérie, par les vigneron nombreux alors, la tradition s'est perpétuée depuis, grâce à la bonne volonté de nos sociétaires. Ses statuts ont été réactualisés en 1924 pour correspondre aux articles de la Loi 1901 régissant certaines associations. Elle compte à ce jour une centaine d'adhérents.

BUTS

Aujourd'hui : Le monde moderne a modifié notre mode d'intervention. L'entraide et le secours sont plus à caractère «moral et amical». Nos activités sont surtout basées sur l'amitié et la convivialité.

ACTIVITES

 **Distribution d'un colis** pour nos membres cotisants, âgés de plus de 70 ans au 1er janvier, qui n'ont pu se déplacer à notre banquet annuel. Portage à leur domicile par nos prieurs ou nos membres (Sauvegarde du lien amical et d'entraide).

 Organisation d'un **concours de belote** ouvert à tous.

 **Sortie annuelle** à la découverte de notre beau pays et de ses richesses terriennes, historiques ou autres (cultures, vignobles, musée, château....), occasion de rassemblement amical.

 **Concours de pétanque** et **repas** entre adhérents.

FONCTIONNEMENT

La SAINT-VINCENT fonctionne comme toute association loi 1901 avec un conseil d'administration. La cotisation est annuelle et atteste de l'état de membre.

Les Prieurs, sont les agents de liaison chargés de maintenir le contact humain. Ils collectent les cotisations de chaque membre, préviennent les adhérents des événements et leur indiquent la date des cérémonies, prennent les inscriptions lors des voyages ou banquets.

Les membres présents lors des funérailles, recouvrent le cercueil du drap de l'association et accompagnent le disparu jusqu'au caveau familial. Chaque membre est libre d'accompagner le défunt jusqu'à sa dernière demeure.

Pour toute information vous pouvez contacter son Président,

Monsieur Norbert DIGONNET au 04.74.57.93.50



Le monde associatif est un lien social très important dans notre monde moderne où prône l'indifférence, même dans nos villages.

Grâce à votre dynamisme, vous animez en toute convivialité notre commune. Vous permettez à chacun de trouver son épanouissement à travers un sport, une passion, la découverte de notre patrimoine. Vous apportez amitié, aide, assistance et réconfort dans des périodes difficiles ou douloureuses de la vie. Vous accompagnez nos enfants et les aider à devenir des adultes respectueux et responsables.

Les membres de la commission «relations avec les associations» se joignent à moi pour remercier chacun d'entre vous pour son implication dans la vie associative si riche de notre village et souhaiter à tous pleine réussite dans vos projets associatifs à venir.

Au plaisir de vous rencontrer.

Marie-Thérèse CARRET, Adjoint délégué aux associations.

La préoccupation principale de notre association est la sauvegarde de notre environnement. Nous veillons à ce que les règles en la matière soient bien respectées tout en sachant que nous n'avons qu'un rôle de détection, d'alerte et de sensibilisation et que les décisions ne dépendent pas de nous.

En collaboration avec nos Maires, chaque fois que nous le pouvons, nous suivons de près tout ce qui peut concerner notre vallée et son environnement. Ainsi depuis plus de 6 ans nous avons beaucoup œuvré, avec la collaboration de l'association VIGILANCE, pour que le contournement ferroviaire de l'agglomération lyonnaise épargne notre vallée et nous pouvons penser avec bonheur que nous avons été entendus par tous les décideurs (politiques et techniques) : les éléments que nous avons toujours mis en avant pour défendre la Sévenne ont été repris dans les conclusions du Comité de Pilotage du projet présentées par le Préfet de Région qui excluait le tracé « Sévenne » des études du CFAL le 3 mars 2009.

Mais si d'autres projets, d'autres problèmes, retiennent toute notre attention (circulation sur la D36, centre logistique de Lafayette, projet d'Installation de Stockage de Déchets Inertes à Luzinay, décharges sauvages ...), grâce au soutien de nos adhérents et au succès des manifestations que nous organisons, nous proposons régulièrement différentes activités :

- Comme tous les ans le 1er mai à Villette-de-Vienne organisation, avec le Sou des écoles de Villette-de-Vienne, de la course pédestre du GALOP ROMAIN (2009 : 13ème édition et 220 participants).
- Le 7 mai au gymnase de Saint-Just-Chaleyssin, dans le cadre du festival international du film « nature et environnement » de la FRAPNA Isère, nous avons organisé, pour la quatrième année consécutive, une journée « projection de films sur la nature » entièrement gratuite, transport en car compris, pour les toutes les classes primaires des écoles de la vallée (près de 750 élèves étaient concernés en 2009). Séance tout public en soirée.

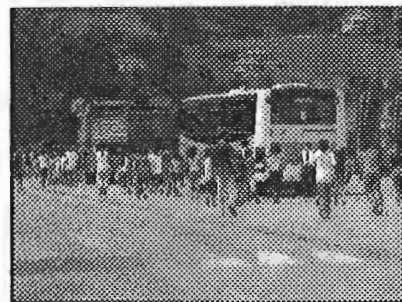

- En octobre 2008 nous organisons notre FÊTE des MÉTIERS et des PASSIONS à Chuzelles la prochaine se déroulera à Serpaize, en octobre 2010.

Nous avons différents groupes d'activité (galop romain, fête des métiers, sécurité routière, environnement des personnes à mobilité réduite, sensibilisation des habitants de notre vallée, et tout particulièrement des enfants, au respect de notre environnement ...). Si vous souhaitez nous aider, même ponctuellement, participer à faire vivre l'association, si vous êtes intéressés par un de ces groupes en particulier, contactez-nous.

Pour nous joindre, pour soutenir nos actions et adhérer :

SÉVENNE ENVIRONNEMENT 135 route du Corbet- 38540 - Saint-Just-Chaleyssin

Mail: sevenne@sevenne.org

Site internet : <http://www.sevenne.org>

SOU DES ECOLES

Des bénévoles ...

Le Sou des écoles organise des manifestations : loto, Caramentran, vide grenier, kermesse à l'école ... qui animent notre commune.

Ces manifestations contribuent au financement des projets scolaires des enseignants des écoles.
5000 € en 2008-2009



soucoles.chuzelles@free.fr

Notre association est animée par une douzaine de parents d'élèves. Vous pouvez intégrer l'association sans être parent d'enfant scolarisé. **Le Sou recrute. Même une aide ponctuelle nous est utile !!!**

Contacts : soucoles.chuzelles@free.fr ou 06 89 73 91 71

... des animations

Club "LE TRAIT D'UNION"

BUTS

Le Trait d'union est l'association des aînés. Lien social important pour les personnes des trois et quatrième âges qui leur permet de se rencontrer et de se retrouver chaque semaine en toute convivialité et bonne humeur autour de jeux de sociétés et parfois de s'offrir quelques petits plaisirs. Visiter les membres du club malades ou hospitalisés.

ACTIVITES

Tirage des rois : Le Club débute l'année en fêtant ensemble les rois et les reines le 1er jeudi de janvier au siège de l'association, après quelques jeux de société et de cartes.



Concours de belote coinchée en mars et octobre où toutes les doublettes sont primées. Vous serez accueillis avec le sourire et pourrez jouer dans la bonne humeur, tenter votre chance avec la rosette ou le panier et dégustez les succulentes bugnes faites maison. Vous passerez un agréable après-midi en notre compagnie.

Repas choucroute, concocté par un traiteur local, ouvert aux adhérents et amis, qui vous permettra de passer un agréable dimanche d'automne (novembre) entre amis.

Repas de Noël : Courant décembre, le club invite tous ses adhérents à se retrouver pour fêter dignement les anniversaires marquants et terminer en toute sympathie et amitié l'année pour un excellent repas préparé par un traiteur local.



Sorties pour découvrir le terroir, ses richesses, visiter nos belles régions ou se divertir en écoutant opéras, opérettes ou chansonnettes.

PERMANENCES :

Les membres du club se retrouvent tous **les jeudis après-midi**, en toute amitié et convivialité pour jouer aux cartes ou autres jeux de société,...

Le Club est fermé durant les vacances de Noël.

RENSEIGNEMENTS :

Pour toute information, vous pouvez contacter :

Son Président, **Monsieur Roger JAMAIS** au **04.74.57.44.32**,

Ou,

Madame Jacqueline FREYDIER au **04.74.85.38.21**.

**Vous désirez tenir un stand au prochain Marché de Noël de CHUZELLES ?
Renvoyez le coupon réponse ci-dessous afin de recevoir un dossier
d'inscription.**

Clôture des inscriptions : 15 novembre 2009



Samedi 5 décembre 2009
17h00 - 22h00 au centre village

Organisé par la municipalité de Chuzelles
avec la participation des associations et des commerçants

ou adressez un e-mail à mairie@mairie-chuzelles.fr objet : « marché de Noël »



COUPON REPONSE à retourner à :

Mairie de Chuzelles (Marché de Noël) Place de la Mairie 38200 CHUZELLES

NOM : Prénom :

Particulier Association Artisan

Nom ou Raison Sociale :

Adresse :

Code Postal : Ville :

Téléphone : E-mail :